La Région fait sa rentrée scolaire 2015-2016

Des nouveaux lycées

Des lycées et CFA connectés

Des lycées et CFA rénovés

Hébergement
Transport
Restauration

Bourse régionale
1er équipement

Ordilib'

Caution logement

Mobilité étudiante

Pass Mutuelle étudiant

La carte jeune Midi-Pyrénées
et plusieurs dispositifs de ce dossier
sont financés par l'union européenne

Union européenne

Dossier de presse

RÉGION MIDI-PYRÉNÉES

SOMMAIRE

Sommaire 1
Nouveaux lycées : où en est-on ? 2
1. Volvestre et le Nord-Est toulousain : vers 2 NOUVEAUX LYCEES 2
2. Point sur les 3 NOUVEAUX LYCEES construits d'ici 2018 4
L'action de la Région en faveur des lycées et lycéen-ne-s, et des CFA et des apprenti-e-s 5
1. Les aides de la Région aux lycéen-ne-s, apprenti-e-s et leurs familles 5
2. La Région construit, rénove et agrandit les lycées et CFA de Midi-Pyrénées 11
3. La Région équipe les lycées 14
L'action de la Région en faveur des étudiant-e-s 17
1. Rénover et équiper les universités 17
2. « Toulouse, ville la moins chère pour les étudiants » : les aides de la Région pour les étudiant-e-s 19
3. L'action de la Région en faveur des établissements de formations sanitaires et sociales 20
Rappel des principaux chiffres sur l'Education et la Formation 23

Service de presse : Tél : 05 61 33 53 49 / 52 75
service.presse@midipyrenees.fr / www.midipyrenees.fr

NOUVEAUX LYCEES : où en est-on ?

1. Volvestre et le Nord-Est toulousain : vers 2 NOUVEAUX LYCEES

La pression démographique sur le pourtour de l'aire urbaine toulousaine reste très forte. Après les constructions décidées ces dernières années dans le Nord-Ouest (Fronton et Pibrac), l'Ouest (Blagnac, Tournefeuille et Fonsorbes), le Sud (Pins-Justaret), et le Sud-Est (Villefranche-de-Lauragais), deux secteurs devraient présenter à moyen terme des potentiels de plus d'un millier de lycéens : le Sud-Ouest et le Nord-Est.

- **LES BESOINS DANS LE SUD-OUEST TOULOUSAIN :**

Le périmètre concerné est celui de Savès-Volvestre, entre Muret et Saint-Gaudens, c'est à dire la partie haut-garonnaise du Volvestre, une partie du pays de Savès, ainsi que quelques communes ariégeoises des alentours de Lézat-sur-Lèze :

- **93 communes,**
- Une population totale de **61 800 habitants** dont **5 800 élèves du 2nde degré** (5 500 dans les établissements publics) au 1er janvier 2013,
- **7 collèges publics** : Rieumes, Le Fousseret, Cazères, Montesquieu-Volvestre, Carbonne, Noé et Lézat-sur-Lèze.

L'évolution démographique :

- Un potentiel de lycéens estimé à **1 250 élèves à l'horizon 2020** avec un effectif de **400 élèves** en seconde après rééquilibrage entre les lycées environnants **;**
- Une capacité d'accueil à affiner en considération de l'impact attendu sur les principaux lycées existants autour de la zone étudiée, notamment ceux de Muret, Saint-Gaudens et Pins-Justaret.

Les premiers éléments de projet de programme pédagogique, qui seront étudiés en étroite collaboration avec le Rectorat :

- un **lycée polyvalent** offrant les 3 filières générales, technologiques et professionnelles avec une articulation de formations pré-bac et post-bac cohérente,
- en **complémentarité des filières de formations technologiques et professionnelles du Commingeois et du Muretain** (industrie électrotechnique à Charles-de-Gaulle, tertiaire commerce-gestion à Pierre-d'Aragon),
- **doté d'un internat** pour l'accueil d'élèves en sections d'enseignement professionnel.

Les critères de recherche du terrain :

Le futur lycée représentera environ 12 000 m² de surface utile avec capacité d'extension. Il nécessite un terrain d'environ 5 hectares.

- Secteur : **entre Muret et Saint-Gaudens**
- terrain constructible de 5 ha, de préférence plat,
- pas d'installation classée à proximité ou de risques majeurs à proximité,
- proximité des zones d'habitation,
- axes de communication pour les bus de ramassage scolaire,
- foncier disponible pour les aires de bus et les stationnements,
- situation facilitant l'intégration dans un plan de déplacement favorisant les modes doux et les pistes cyclables et piétonnes et à proximité d'une gare ferroviaire.

Le lycée devra s'intégrer dans une commune disposant des installations sportives adaptées aux besoins pédagogiques (gymnase type C allongé, installations sportives extérieures et anneau d'athlétisme).

Le terrain devra être cédé gracieusement par la commune d'implantation. Le lycée sera à **énergie positive** (BEPOS) et **numérique** (haut débit, pré câblage, Wi-Fi).
Le budget envisagé est de l'ordre de **36 M€**.

- **LES BESOINS DANS LE NORD-EST TOULOUSAIN**

Le secteur a déjà bénéficié de travaux d'extension et de modernisation des lycées du triangle Gaillac-Lavaur-Graulhet. La pression démographique constante nécessitera cependant la construction d'un nouveau lycée entre ce secteur du Tarn et le Nord-Est de Toulouse, soit une zone avec les caractéristiques suivantes :

- **1 000 km²** comprenant des territoires très urbains en bordure d'agglomération, périurbains, ou au contraire à dominante rurale à proximité des secteurs de Gaillac et Lavaur,
- **342 000 habitants** en 2011,
- **26 collèges** publics,
- **5 lycées publics** (Raymond-Naves, Toulouse-Lautrec et Stéphane-Hessel à Toulouse, Las-Cases à Lavaur et Victor-Hugo à Gaillac), qui accueillaient, toutes filières confondues**, 6 545 élèves** au 1er janvier 2015 ;

L'évolution démographique :

La pression démographique devrait se porter particulièrement sur la zone de Lavaur/Saint-Sulpice, avec une croissance annuelle de la population qui pourrait varier entre +1,7 et +2 % au cours des 20 prochaines années, tandis qu'elle serait plus modeste dans les quartiers desservant le lycée toulousain Raymond-Naves (autour de +1 % par an).

Le **potentiel de lycéens supplémentaires** attendus sur cette zone est estimé à **près de 1 100 élèves,** à l'horizon 2024.
Des scénarios sont en cours de préparation avec le Rectorat, préfigurant la capacité d'accueil du futur établissement ainsi que les impacts à prévoir sur les lycées existants.

2. Point sur les 3 NOUVEAUX LYCEES construits d'ici 2018

A ces deux projets en cours d'instruction s'ajoutent trois lycées dont la construction a déjà été actée par les élus régionaux et qui seront ouverts d'ici 2018 :

- **Le lycée de Villefranche-de-Lauragais** : lycée polyvalent prévu pour 750 élèves et livré à la **rentrée 2016**. Budget prévu : **24 M€.** La première pierre a été posée le 4 mars 2015 et les travaux sont en cours.

- **Le lycée de Pibrac** : pour répondre à la pression démographique sur les secteurs des lycées Saint-Exupéry à Blagnac et Victor-Hugo à Colomiers. Le lycée pourra accueillir 1 000 élèves en enseignement général et technologique. Il s'agira également d'un lycée à énergie positive.
  L'enquête publique a été lancée en septembre 2014, pour une ouverture prévue à la **rentrée 2017**. Budget prévu : **30 M€**.

- **Le lycée de Montech** : il accueillera des filières générales (L, ES, SVT, SI), technologique (Sciences & Technologies du Management & de la Gestion) et professionnelle (Bac professionnel « Accueil, relations clients usagers et Commerce) ainsi qu'un BTS (Management des unités commerciales). Il sera calibré pour un effectif de 1471 élèves. Une réserve foncière permettra si besoin la construction d'un internet ainsi qu'une extension de l'externat.
  Il représente 12 600 m² construits et ouvrira à la **rentrée 2018**. Budget prévu **: 36.5 M€.**
  Ce projet est actuellement en phase de concours.

Service de presse : Tél : 05 61 33 53 49 / 52 75
service.presse@midipyrenees.fr / www.midipyrenees.fr

L'ACTION DE LA REGION EN FAVEUR DES LYCEES ET LYCEEN-NE-S, ET DES CFA ET DES APPRENTI-E-S

1. Les aides de la Région aux lycéen-ne-s, apprenti-e-s et leurs familles

La plupart des aides sont désormais regroupées sur la **Carte Jeune Midi-Pyrénées**.

LA CARTE JEUNE

Co-financée par le Fonds européen de développement régional (FEDER), la Carte jeune Midi-Pyrénées c'est :

- Un seul support pour toutes les aides régionales,
- Une carte à puce nominative,
- Une inscription unique,
- Un porte-monnaie virtuel,
- Dans certains lycées, un pass d'accès au restaurant scolaire
- Le sésame pour profiter des Bons Plans loisirs de Midi-Pyrénées,
- Un site Internet dédié,
- Un compte Facebook.

112 000 lycéen-ne-s et apprenti-e-s avaient leur Carte Jeune en poche au cours de l'année scolaire passée.

La Carte Jeune Midi-Pyrénées porte près de **18 M€** de prestations régionales, calculées suivant le quotient familial pour la lecture, le sport et l'OrdiLib' et selon la formation et le besoin d'équipement pour la Bourse Régionale de Premier Equipement (BRPE).

Service de presse : Tél : 05 61 33 53 49 / 52 75
service.presse@midipyrenees.fr / www.midipyrenees.fr

Les 5 aides portées par la Carte Jeune Midi-Pyrénées :

1) *L'aide à la lecture – l'achat des livres scolaires*

Une aide de **40 € à 130 €** (en fonction du quotient familial) pour l'achat de livre chez les libraires ou les associations de parents d'élèves partenaires.

- Budget régional 2015 : **6,3 M€**

2) *L'aide au sport*

Une aide de **10 € à 50 €** (en fonction du quotient familial) pour l'achat d'une licence sportive dans des clubs sportifs partenaires. En 2014-2015, **11 000 jeunes** ont utilisé l'aide sport.

- Budget régional 2014-2015 : **220 000 €**

3) *L'ordinateur personnel « OrdiLib' »*

Participation à l'achat d'un OrdiLib' : un achat groupé par la Région permet de ramener le prix d'acquisition pour l'élève à une fourchette allant de **25 € à 400 €** (en fonction du quotient familial). OrdiLib' permet à tous les élèves entrant en seconde ou aux apprenti-e-s entrant en CAP ou en bac pro en 3 ans d'**acquérir un ordinateur portable personnel** à des conditions privilégiées.

Cette année, les lycéen-ne-s et apprenti-es auront un ordinateur portable convertible en tablette tactile HP Pavilion X360 de 11,6 pouces avec housse de protection ainsi qu'une clé USB de 8 Go. En 2014-2015, **10 600 OrdiLib'** ont été en partie financés par la Région.

- Budget régional 2015 : **3,7 M€**

A cette rentrée : élargissement du dispositif aux élèves de **l'Ecole Régionale de la deuxième chance** – 150 élèves sont concernés.

4) *La Bourse Régionale de Premier Equipement*

Elle s'adresse aux élèves entrant dans des formations professionnelles et technologiques nécessitant l'acquisition de matériel. L'aide au premier équipement va de **50 € à 500 €** (selon les formations et donc selon les coûts des équipements nécessaires).

- Budget régional 2015 : **1,71 M€**

Service de presse : Tél : 05 61 33 53 49 / 52 75
service.presse@midipyrenees.fr / www.midipyrenees.fr

5) *L'aide au transport, à la restauration et à l'hébergement des apprenti-e-s revalorisée*

Les aides individuelles Transport-Hébergement-Restauration des apprenti-e-s sont intégrées dans la Carte Jeune Midi-Pyrénées.

- Pour les **transports**, l'aide régionale varie de **104 € à 346 €** par année de formation selon la distance entre le domicile principal et le site de formation à partir de 5 km ;
- Pour la **restauration**, aide forfaitaire annuelle sous conditions de ressources allant de **57 € à 75 €** ;
- Pour **l'hébergement**, la Région met en place un forfait annuel sous conditions de ressources compris **entre 366 € et 786 €** pour les apprenti-e-s en situation de double résidence.

➢ Budget régional 2015 pour ces trois mesures : **5,8 M€**

LA RESTAURATION SCOLAIRE…

…2,90 euros en moyenne par repas.

Les tarifs des repas servis dans les restaurants scolaires sont plafonnés par la Région à 3€ dans le cadre du forfait et à 3,60 pour les achats à l'unité. .
De ce fait, en Midi-Pyrénées, **le tarif moyen d'un repas facturé aux familles est de 2,90 €.**
Chaque année, **18 millions de repas** sont servis dans les restaurants de ses lycées.

La Région organise l'opération « Adopte label attitude » pour promouvoir les **produits Bio** et **sous Signes d'Identification de la Qualité et de l'Origine** (SIQO) dans ces restaurants.
A ce titre, la Région finance le surcoût financier lié à l'utilisation des produits SIQO (dont les produits bio), à raison d'un repas par semaine.
1 100 000 de repas ont été distribués cette année aux élèves dans le cadre de cette opération et **69%** des lycées y participent régulièrement.

➢ Budget régional 2015 : **1,5 M€**.

Les nouveaux plateaux repas

Une aide en faveur des familles en difficulté :

La Région alimente par ailleurs un fonds social mis à la disposition des lycées pour permettre d'aider les familles en difficulté dans la prise en charge des frais de restauration.

➢ Budget régional 2015 : **750 000 €**

Service de presse : Tél : 05 61 33 53 49 / 52 75
service.presse@midipyrenees.fr / www.midipyrenees.fr

… Les actions éducatives

LE SOUTIEN DE LA REGION AUX ACTIONS EDUCATIVES ET CITOYENNES

Au-delà de l'entretien et de l'équipement des établissements, la Région organise et finance certaines actions éducatives.

- ***Les projets d'Avenir***

Les Projets d'Avenir sont des projets portés et réalisés par les lycéen-ne-s et apprenti-e-s.
Ce concours régional s'adresse aux classes des lycées publics et privés de l'Education nationale et de l'enseignement agricole ainsi qu'aux Centres de Formation et d'Apprentis, aux foyers socio-éducatifs, aux maisons des lycéens, aux associations sportives et culturelles et aux associations lycéennes, étudiantes, stagiaires, apprentis (ALESA) des lycées agricoles.

En 2014-2015, sur les 274 dossiers déposés, **166 projets** ont reçu le soutien de la Région grâce à une aide globale **498 000 €.**

- ***Le Festiv'***

Organisé par la Région tous les deux ans, le festival des lycéen-ne-s et apprenti-e-s de Midi-Pyrénées, vise à présenter les Projets d'Avenir réalisés durant l'année mais également à promouvoir les talents des lycéens et des apprentis. C'est un moment de rencontres, de débats et d'échanges encourageant l'expression des jeunes et leur créativité.

Le Festiv' aura lieu en fin d'année scolaire, **le 19 Mai 2016 au Zénith de Toulouse.**

La Région propose également plusieurs dispositifs : Jeunes aux concerts de musique classique, scènes musicales …

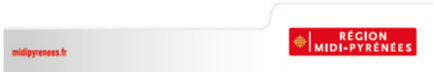

… Informer et Orienter au mieux les jeunes

Responsable de la coordination de l'orientation des jeunes, la Région organise ou participe à des salons sur l'ensemble du territoire :

InfoSup' en partenariat avec l'Onisep, ainsi que **Sup' Pyrénées** et **Sup' Nord-Est,** présentent aux jeunes l'offre de formations post-bac de proximité dans le Sud ou le Nord-Est de la Région Midi Pyrénées. Près de 4000 lycéens sont concernés pour chacun des salons. Sup' Nord-Est regroupe les élèves du département de l'Aveyron, du Lot et du Tarn. Sup' Pyrénées ceux de l'Ariège, des Hautes Pyrénées, du Sud de la Haute Garonne et du Gers.

La Région soutient par ailleurs le **CRIJ** : avec ses 70 bureaux d'information BIJ et ses 130 informateurs jeunesse répartis sur le territoire régional il répond aux besoins d'informations des jeunes.

Service de presse : Tél : 05 61 33 53 49 / 52 75
service.presse@midipyrenees.fr / www.midipyrenees.fr

… Favoriser l'éducation à la citoyenneté et à l'autonomie

- ***Dispositif Contraception***

En partenariat avec les autorités académiques (convention Région / Rectorat et convention Région / DRAAF), la Région participe depuis la rentrée 2013 à la sensibilisation des jeunes à la contraception et à l'égalité entre les garçons et les filles. Le dispositif **« on s'aime à deux, on se protège à deux »** permet aux lycéen-ne-s et apprenti-e-s de Midi-Pyrénées des classes de seconde (ou équivalent) de bénéficier d'une séance de deux heures dispensée par La Mutuelle des Etudiants (LMDE) et le Mouvement Français pour le Planning Familial.
576 séances ont été organisées l'an passé (soit plus de 15 000 lycéens-lycéennes et apprentis).
Ce dispositif est reconduit sur le territoire de Midi-Pyrénées pour l'année scolaire 2015-2016 dans l'objectif de réaliser un millier de séances.

- ***Appels à projets « Egalité-Lycées-Midi-Pyrénées »***

La Région a mis en place, depuis septembre 2013, un appel à projet sur le thème de l'égalité dans les lycées de Midi-Pyrénées. Ce projet vise à promouvoir des actions innovantes portées par des associations de la Région qui favorisent l'égalité filles-garçons au sein de leur établissement scolaire notamment en matière d'orientation, de prévention des violences et d'accès à la contraception.

Pour l'année scolaire 2015-2016, **19 projets** ont été retenus et **77 100 €** ont été alloués par la Région pour la mise en place de ces projets.

- ***Prêt d'expositions citoyennes : « Total Respect » / « Tous les métiers sont mixtes »)***

La Région accompagne les équipes pédagogiques des établissements qui s'engagent dans la sensibilisation aux discriminations. A l'initiative du Conseil Régional des Jeunes (CRJ), la Région met à disposition des établissements publics et privés et des centres de formations d'apprentis de Midi-Pyrénées une exposition pédagogique qui s'intitule « Total Respect » et une exposition sur le thème de la mixité des métiers.

- ***Une campagne de prévention contre les risques liés à Internet : « les personnes oublient, pas le net »***

Pour sensibiliser les lycéens aux dangers du net, la Région met en place une campagne de prévention qui sera notamment diffusée via l'ENT. L'objectif de cette action est de prévenir les risques liés à l'usage d'internet chez les jeunes lycéens à travers 5 grands commandements : « les informations personnelles, ça doit rester perso », « tout contenu peut être diffusé massivement », « attention aux photos et vidéos », « sécurise tes comptes », et « utilise un pseudo et respecte les autres ».

…Donner la parole aux jeunes

- ***Une campagne contre le gaspillage alimentaire***

La Région teste auprès des personnels régionaux des restaurants scolaires une campagne de lutte contre le gaspillage alimentaire à travers un guide des bonnes pratiques anti gaspi' élaboré par les membres du groupe projet « Plan d'actions anti gaspi' » mis en place dans le cadre d'une expérimentation réalisée par la Région et des étudiants du Master Alimentation de l'ISTHIA de Toulouse.

Dès la rentrée et pour une durée d'un an, 6 lycées pilotes vont tester de nouvelles habitudes pour lutter contre le gaspillage alimentaire : La Roque à Rodez ; Bellevue à Toulouse ; Jean Pierre Vernant à Pins Justaret ; Saint-Exupéry à Blagnac ; Toulouse-Lautrec à Albi ; Bellevue à Albi.

- ***COP 21- Conférence de Paris 2015***

La France présidera la 21ème Conférence des Parties de la Convention-cadre des Nations-Unies sur les changements climatiques (COP21/CMP21), à Paris en décembre 2015.

Le jeudi 28 mai dernier, une délégation de **150 jeunes issus de 15 pays** (dont Equateur, Brésil, Chili, Mexique, Italie, Pologne, Portugal, Espagne, Israël, Liban, Inde, Chine), et de 5 lycées de Midi-Pyrénées se sont réunis à l'hôtel de Région et ont exprimé au travers de plusieurs tables rondes, l'avancée de leurs travaux et les propositions qu'ils feront lors de la Conférence de Paris sur les changements climatiques (COP 21).

Les jeunes, impliqués et concrets, ont soumis **17 propositions**, comme par exemple la création d'un tribunal mondial pour l'environnement ou la réflexion sur le maintien des subventions aux énergies non-renouvelables. Appuyés par différentes structures*, les rédacteurs de ces propositions se présentent, à travers ce projet, en citoyens en interpellant leurs gouvernements sur la question du climat.
Le prochain rendez-vous est donc donné **en décembre lors de la Cop21**, où une délégation de jeunes viendra à Paris présenter à nouveau le pacte lors d'une réunion prévue au « village mondial des alternatives ».

** Jeunes du Monde, Ligue de l'Enseignement, Centre Edgar Morin, Les Petits Débrouillards*

2. La Région construit, rénove et agrandit les lycées et CFA de Midi-Pyrénées

La Région Midi-Pyrénées met en œuvre le **programme pluriannuel de travaux, d'un montant de 560 M€ pour 2013-2019**, adopté en décembre 2012 par les élus régionaux**.** Ce programme est engagé à hauteur **de 332 M€ soit 60%**.

- **185 opérations de travaux** sur l'ensemble des établissements de Midi-Pyrénées avec des restructurations importantes d'un montant de **158,4 M€** dont :
  - **48 M€** pour **l'adaptation des capacités d'accueil** avec notamment les extensions des lycées de Pins-Justaret et Nougaro à Caussade intégrant le transfert du lycée professionnel Jean-Louis Etienne, lycée Victor Hugo à Gaillac
  - **111 M€** pour la **poursuite de diverses rénovations :**
    Restructuration générale du lycée Saint-Sernin à Toulouse en 3 tranches : 25 M€ hors équipements ; restructuration générale du lycée Pierre de Fermat à Toulouse en 4 tranches : 35 M€ hors équipements.
    Autres rénovations : les restructurations des lycées Beauregard à Villefranche de Rouergue ; l'EREA de Pamiers, P. d'Aragon à Muret, V. Hugo à Colomiers, Ch. de Gaulle à Muret, Maréchal Lannes à Lectoure, Louis Vicat à Souillac, Bellevue à Albi, Borde Basse à Castres, J. de Prades à Castelsarrasin et Stéphane Hessel à Toulouse.
- **83 M€** pour la **mise en accessibilité des locaux** aux personnes en situation de handicap.
- **86 M€** pour la déclinaison du **plan Midi-Pyrénées Energies** dans les lycées en optimisant leurs consommations d'énergie,
- **232 M€** pour la réalisation de la **maintenance** des bâtiments.

10 exemples d'opérations livrées ou lancées à cette rentrée

- Achèvement de la restructuration du **lycée du bois à Aubin** - 10 M€
- Livraison de la rénovation des internats & mise en accessibilité du **lycée Jean-Jaurès à Carmaux** - 4.6 M€
- Livraison des CDI/Foyer/Vie scolaire rénovés au **lycée Alain-Fournier à Mirande** - 2.03 M€
- Lancement de la restructuration du **lycée du Montat à Cahors** – 6 M€
- Livraison de l'externat rénové du **lycée Marie-Curie à Tarbes** - 13.8 M€
- Livraison de la rénovation extension du **LP Anne-Veaute à Castres** - 6.6 M€
- Livraison de l'ensemble internat/restaurant au **lycée Victor-Hugo à Gaillac** (première tranche sur 16.9M€)
- Livraison de la restructuration des cuisines et de l'externat au **lycée Victor-Hugo à Colomiers** - 5.7 M€
- Livraison de l'externat rénové au **lycée Bellevue à Toulouse** - Extension – 13 M€
- Lancement des travaux de l'extension du **lycée Nougaro à Caussade** et de la fusion avec le lycée Jean-Louis-Etienne – 18 M€

Service de presse : Tél : 05 61 33 53 49 / 52 75
service.presse@midipyrenees.fr / www.midipyrenees.fr

MAÎTRISE DE L'ENERGIE : LES LYCEES DE MIDI-PYRENEES EXEMPLAIRES

La Région Midi Pyrénées s'est donné l'objectif de **réaliser 35%** d'économie d'ici 2020 sur ses consommations d'énergie par rapport à 2008 en agissant sur l'exploitation des installations et les travaux d'isolation.

Tous les lycées sont dotés d'un système de gestion centralisée moderne et fiable, les chaudières vétustes ont disparu et leur puissance a été adaptée aux besoins réels.

Fin 2014, **la consommation d'énergie gaz a baissé d'environ 12%** par rapport à l'année 2012 et 57 lycées ont fait plus d'économies que les objectifs de consommation de chauffage du marché.

- Au total, chaque année environ **10 M€** sont investis par la Région Midi-Pyrénées **pour des travaux** en faveur des économies d'énergie dans les lycées.

Des lycées chauffés au bois

9 chaufferies bois sont déjà installées aux **lycées de Tournefeuille, Ondes, Fonsorbes ; Bellevue et Rascol à Albi ; Ondes ; l'EPLEFPA de Figeac, le LPA de Lavaur, le LP de Luchon.**
Par ailleurs, **11** sont lycées raccordés aux réseaux de chaleur fonctionnant au bois.

- **55 lycées sont équipés de panneaux photovoltaïques pour 12 M€**

55 chantiers d'installation des centrales photovoltaïques dans les lycées de Midi-Pyrénées ont été réalisés. Ces **39 000 m²** de panneaux photovoltaïques permettent désormais d'éviter le **rejet** de plus de **2 600 tonnes de CO^2** par an. Les **3 opérateurs retenus** à l'issue de l'appel à projet, Solvéo Energie, Fonroche et Tryba énergie, ont investi près de **12 M€** sur ces chantiers pour lesquels ils s'engagent à entretenir les toitures et les bâtiments sur une durée de 20 ans.

Service de presse : Tél : 05 61 33 53 49 / 52 75
service.presse@midipyrenees.fr / www.midipyrenees.fr

FOCUS SUR LES CFA…

… plus de 70% des apprentis de Midi-Pyrénées sont formés dans des CFA rénovés par la Région

La Région Midi-Pyrénées participe à la modernisation des établissements de formation des apprenti-e-s. **11 opérations sont actuellement en cours de réalisation.**

Des chantiers d'envergure se sont notamment achevés avec la reconstruction du **CFA de la Fédération Régionale des Maisons Familiales et Rurales** à Escatalens (82), la reconstruction à Plaisance du Touch (31) du **CFA établissement compagnonnique d'apprentissage qui fait sa rentrée dans de nouveaux locaux en cette rentrée**, ou encore la restructuration du **CFA du BTP Pierre-Paul-Riquet** à Toulouse (31) pour un montant **total de 4,7 M€.**

Les **5 derniers projets, financés par la Région,** s'inscrivent dans le cadre du Contrat d'Objectifs et de Moyens Etat-Région 2011-2015 relatif au développement de l'apprentissage :

- Reconstruction du **CFA Etablissement compagnonnique d'apprentissage à Plaisance du Touch** : la Région soutient le projet à hauteur de 4.25 M€.
- Aménagement de la plateforme des Travaux publics au **CFA BTP Riquet,** à **Muret** (31) : la Région soutient ce projet à hauteur de 312 500 €
- Construction d'une plateforme énergie au **CFA Chambre des Métiers du Gers,** à **Auch** (32) : ce projet est soutenu à hauteur de 790 000 € par la Région.
- Création d'une salle polyvalente au **CFA Commerce et Service,** à **Blagnac** (31) : la Région apporte 693 000 € pour cette construction.

- Construction de 2 nouvelles **Résidences Habitat Jeunes à Toulouse et Albi** pour l'accueil des apprentis. La Région apporte 150 000 € pour chacune des résidences.

Pour la rentrée 2015, la Région a adopté l'ouverture de **22 nouvelles formations par apprentissage** dont 13 hors agglomération toulousaine**.**

On peut citer notamment l'ouverture d'une Licence pro « Industrie agro-alimentaire, spécialité qualité et sécurité sanitaire des aliments », à l'IUT d'Auch (Section d'apprentissage Université Paul-Sabatier) d'un BP JEPS « Activité physiques pour tous » et « Sports collectifs », à Toulouse et Cahors (CFA Métiers du Sport CREPS avec l'IFA CCI du Lot), d'un Diplôme d'Etat « Moniteur Educateur », à Toulouse et Montauban (CFA Métiers du travail social), d'un BTS « Technicien de commercialisation, option agrofournitures », à Rodez (CFA Agricole de l'Aveyron) ou encore d'un CAP « Poissonnier écailler », à Toulouse (CFA Education nationale Haute-Garonne, Lycée Renée-Bonnet).

© Guillaume Rivière

CFA Gourdan Polignan

Service de presse : Tél : 05 61 33 53 49 / 52 75
service.presse@midipyrenees.fr / www.midipyrenees.fr

3. La Région équipe les lycées

Au-delà de ses missions relatives à l'entretien et à la construction des lycées publics, la Région est en charge de leur équipement. Une mission renforcée en cette rentrée par le transfert de l'Etat à la Région de la maintenance du parc informatique des lycées.

… Les équipements informatiques et les Environnements Numériques de Travail (ENT)

DES LYCEES CONNECTES…

Le réseau ASTER

Lancé en 2000 par la Région, le **réseau ASTER,** en fournissant des connexions internet haut et très haut débit de qualité, permet le développement de pratiques innovantes comme les visioconférences, l'apprentissage à distance ou la télémédecine dans les communautés de l'éducation, de l'enseignement supérieur, de la recherche. La Région participe à ce programme à hauteur de **près de 4 M€** par an. **Environ 350 établissements** bénéficient aujourd'hui de ce réseau, dont l'ensemble des lycées publics et privés.

En cette rentrée, **tous les lycées et CFA publics, sites Pyramide ainsi que toutes les formations en soins infirmiers,** soit plus de **260 sites** sont raccordés à la fibre optique dans le cadre d'ASTER 6.
Ce programme dont le budget total représente **12 M€** pour 3 ans est co-financé par le **Fonds européen de développement régional, le FEDER**.

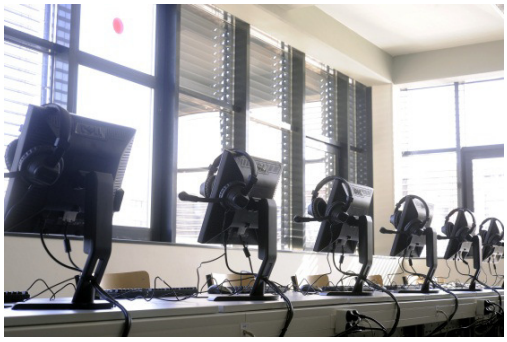

© Emmanuel Grimault
© Arch Dominique Alet

- ***L'équipement informatique et audiovisuel***

L'équipement informatique et audiovisuel des salles de classe constitue désormais la composante dominante de la performance des infrastructures pédagogiques, à laquelle la Région consacre plus de **4 M€** cette année. Pour la rentrée scolaire 2015, l'accent a été mis sur :

- **Le complément-renouvellement des postes de travail : 6 500 postes** ont été attribués. Le parc informatique des lycées de Midi-Pyrénées, évalué à quelques 45 000 postes, est aujourd'hui suffisamment dimensionné. Les dotations portent donc sur le renouvellement pour l'essentiel. Des opérations de reprise pour retraitement des postes anciens accompagnent les campagnes de dotations, conformément à la règlementation en matière de déchets d'équipements électriques et électroniques (DEEE).
- La **mise à niveau des serveurs et équipements de réseau** (onduleurs, commutateurs). Cet effort est appelé à s'intensifier sur l'année scolaire à venir.
- La mise à niveau des salles en matière de vidéo projection pour **finaliser l'équipement de chaque salle avec un vidéoprojecteur**. Le déploiement de vidéoprojecteurs interactifs s'accélère : sur 473 vidéoprojecteurs acquis sur le 1er semestre 2015, 97 sont interactifs.

- ***Maintenance informatique***

La maintenance informatique des équipements des lycées publics, prise en charge jusque-là par les autorités académiques, a été transférée aux Régions. Afin d'assurer cette nouvelle mission qui entre en application à cette rentrée, la Région a débloqué plus de 30 M€ répartis sur les 5 prochaines années.
Au-delà d'assurer la continuité du service jusqu'ici rendu par l'Etat, la Région souhaite dans ce cadre déployer, d'ici la fin de l'année scolaire qui s'ouvre, une solution d'infogérance visant une maintenance préventive, et non plus seulement curative. A moyen terme, l'ambition est celle d'une modernisation des infrastructures de nature à accompagner le développement des usages du numérique au cœur des enjeux de la pédagogie et de l'éducation aujourd'hui (mobilité, accueil des équipements personnels…).

- ***Les Environnements Numériques de Travail (ENT)***

L'ENTmip est une plate-forme d'échanges sécurisés qui rassemble tous les membres de la communauté éducative : accessible 7 jours sur 7, au sein de son établissement, depuis son domicile ou depuis tout lieu connecté à Internet (dont les Cyber-bases Midi-Pyrénées). C'est un portail de services en ligne offrant un point d'accès unique où l'enseignant, l'élève et l'ensemble des personnels de l'établissement peuvent trouver les informations, outils et services numériques en rapport avec leurs activités éducatives : cahier de texte, gestion des notes et des bulletins scolaires, outils de communication, travail collaboratif, ressources éducatives, etc.
Midi-Pyrénées déploie les ENT dans les lycées - y compris les lycées agricoles publics - et collèges publics de la région, en partenariat avec les Conseils départementaux, le Rectorat, la direction régionale de l'Agriculture, de l'Agroalimentaire et de la Forêt de Midi-Pyrénées (DRAAF) et l'Union européenne.

Depuis juin 2014, les lycées bénéficient d'une application mobile de l'ENTmip adaptée aux smartphones et aux tablettes numériques qui permet notamment de consulter les actualités, le cahier de textes, de suivre le travail à faire.

A ce jour, l'ENTmip Midi-Pyrénées c'est :

- **310** établissements,
- **150 000** élèves connectés
- **500 000** utilisateurs,
- **3 millions** de connexions par mois.
- La Région y consacre un budget de **800 000 €** en 2015.

L'ENTmip bénéficie du soutien de l'Union Européenne via les Fonds européens FEDER.

- ***Les laboratoires de langues***

Tous les établissements de Midi-Pyrénées sont dotés d'au moins deux espaces de langues équipés de matériel multimédia. Comme chaque année, la Région assure le complément-renouvellement annuel des équipements pédagogiques des lycées.
De même, la quasi-totalité des établissements est désormais équipée d'un **laboratoire de langues** permettant de travailler les différentes compétences linguistiques (compréhension et expression orales et écrites) par des moyens adaptés (projection de films, travail individualisé sur ordinateur, espace lecture…) : plus de **100 laboratoires sont en place.**

TOUS LES LYCEES DE MIDI-PYRENEES EQUIPES D'ESPACES POUR L'APPRENTISSAGE DES LANGUES ETRANGERES

Ce programme se poursuit aujourd'hui dans les CFA dont les formations prévoient des cours de langue.
En 2014-2015, la Région a apporté son soutien à l'aménagement de laboratoires de langues vivantes **dans 12 CFA, pour un budget de 155 000 €.**

Service de presse : Tél : 05 61 33 53 49 / 52 75
service.presse@midipyrenees.fr / www.midipyrenees.fr

L'ACTION DE LA REGION EN FAVEUR DES ETUDIANT-E-S

Midi-Pyrénées consacre chaque année en moyenne plus de **50 M€** pour l'enseignement supérieur et la vie étudiante.

Le Contrat de Plan Etat/Région 2015-2020 signé le 30 juin 2015 **se décline autour de plusieurs axes prioritaires** : la mobilité durable, le volet enseignement supérieur, la recherche, l'innovation, l'usine du futur et les filières d'avenir, la transition écologique et énergétique, les TIC, l'emploi.
Le volet Enseignement supérieur et recherche du CPER mobilisera **247 M€** sur 2015/2020 dont **96 M€ pour la part de la Région**. **Plus de 30 % de ces crédits seront consacrés aux sites hors Toulouse**.

1. Rénover et équiper les universités

LES OPERATIONS EMBLEMATIQUES DU CPER 2015-2020

Moderniser et adapter le patrimoine universitaire et de recherche

Parmi les opérations majeures inscrites, pour le pôle toulousain, on note :
- Le campus de Rangueil de l'Université Paul Sabatier : 58 M€ pour des bâtiments d'enseignement et de recherche pour l'odontologie, la pharmacie, la médecine.

- La reconstruction de **l'Ecole d'architecture** de Toulouse / 26 M€ /
- L'**Institut supérieur de l'aéronautique et de l'espace** : 3 opérations / 16,6 M€ /
- L'**Institut national de la recherche agronomique** : 4 opérations / 9 M€ /
- L'**Ecole vétérinaire de Toulouse** : 5 opérations / 8,4 M€ /
- La **Cité internationale des chercheurs** / 4,08 M€ /

Parmi les opérations majeures inscrites pour les sites universitaires de proximité, on note :
- **Moulis** (09) : construction du laboratoire d'hydroécologie du CNRS / 3,3 M€ /
- **Rodez** (12) : création du campus de Saint-Eloi – plusieurs opérations / 9,3 M€ /
- **Auch** (32) : IUT – réhabilitation du bâtiment A / 3 M€ /
- **Cahors** (46) : réhabilitation du centre universitaire / 5,1 M€ /
- **Tarbes** (65) : IUT Génie civil – travaux et équipements / 17,3 M€ /
- **Albi** (81) : travaux sur le Campus et l'Ecole des Mines Albi-Carmaux / 14,2 M€ /
- **Castres** (81) : IUT et Maison de la vie étudiante / 6,8 M€ /
- **Montauban** (82) : restructuration du Centre universitaire / 8 M€ /

Les investissements dans les équipements

- Le CNRS (31) / 13,9 M€ /
- L'Université Paul Sabatier (31) / 9,9 M€ /
- L'INRA (31) / 7,6 M€ /
- La COMUE (31) / 4,7 M€ /
- L'INSERM (31) / 4,5 M€ /
- L'ISAE (31) / 3,9 M€ /
- L'Université Toulouse Jean-Jaurès (31) / 635 000 € /
- L'INPT (31) / 5,58 M€ /
- L'ENIT (65) / 3 M€ /
- L'EMAC (81) / 1 M€ /
- L'ENAC (31) / 1,85 M€ /

Les réhabilitations et constructions de logements étudiants

Parmi les opérations de réhabilitation, on note, à **Toulouse** :
- bâtiment 1,2 et 3 de la résidence Daniel-Faucher / 3,6 M€ /
- bâtiment 4 et 5 de la résidence Daniel-Faucher / 2,7 M€ /
- bâtiment A de la Cité U Arsenal / 1,74 M€ /
- rénovation énergétique des résidences universitaires / 2,88 M€ /
-

Et également une opération à **Tarbes** (65) : réhabilitation de la cité U / 3,9 M€ /

Parmi les opérations de constructions neuves, on note :
- **Toulouse** : résidence « Les duos » sur le Campus de Rangueil / 370 000€ /
- **Toulouse** : construction complémentaire à Chapou / 330 000 € /
- **Toulouse** : résidence au lycée Berthelot / 500 000 € /
- **Auzeville** : résidence de l'ENSAT / 300 000€ /
- **Figeac** : extension du parc de logements Nayrac, à côté de l'IUT / 150 000€ /
- **Auch** ; création de logements rue Embarquès / 53 000€ /

DES « CONTRATS DE SITE » …

… pour développer les universités hors Toulouse

La Région met en œuvre son **Schéma régional de l'enseignement supérieur et de la recherche (SRESR)** pour la période **2011-2015**, qui fixe les **grands enjeux et les perspectives** de l'action régionale dans les domaines de l'enseignement supérieur et de la recherche pour la métropole et pour les sites hors agglomération toulousaine.
La Région a mis en place - et assure la coordination - des comités sur les **10 sites** universitaires hors Toulouse, afin d'élaborer des « **contrats de site** ».
Constitués par les collectivités locales et les acteurs académiques et socio-économiques, les comités de sites ont vocation à **élaborer un projet commun et cohérent de développement de l'enseignement supérieur et de la recherche**.

10 contrats de site ont été signés par la Région et ses partenaires : Albi, Auch, Cahors, Castres-Mazamet, Figeac, Foix, Millau-Saint Affrique, Montauban, Tarbes et Rodez.

2. « Toulouse, ville la moins chère pour les étudiants » : les aides de la Région pour les étudiant-e-s

LE PASS MUTUELLE ETUDIANT

La Région Midi-Pyrénées propose aux étudiant-e-s le **Pass Mutuelle Etudiant**.
Il s'agit d'une aide de 100 € par étudiant-e et par an pour la souscription à une complémentaire santé auprès d'un organisme mutualiste ou d'assurances partenaire de la Région (liste ci-dessous). Cette aide correspond à une couverture de soins courants de base (consultation de médecin traitant, pharmacie, hospitalisation), ne nécessitant pas de la part de l'étudiant d'effectuer l'avance des droits de souscription.
3 500 « **Pass Mutuelle Étudiant** » ont été délivrés cette année pour un **montant global d'aides régionales de 1 M€.**

Les mutuelles partenaires de la Région : LMDE, VITTAVI , Myriade Mutuelle Santé, MUTAMI , Mutuelle générale de l'économie, des finances et de l'industrie (MGEFI), Harmonie Mutuelle, Mutuelle ViaSanté, Mutuelle du personnel des organismes sociaux et similaires (MPOSS), Le Refuge Mutualiste, Mutuelle du Rempart, PréviFrance, Mutuelle Générale de l'Education Nationale (MGEN), Mutaéro, MACIF Mutualité.

LA MOBILITE DES ETUDIANT-E-S ENCOURAGEE

La Région Midi-Pyrénées délivre des aides à la mobilité des étudiants.

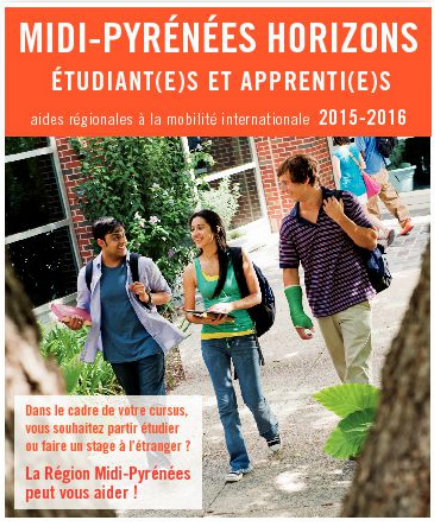

Ses aides sont réunies au sein du dispositif « **Midi-Pyrénées Horizons/Etudiants** » comprenant :

- Des **bourses régionales** sur critère social de **70 € par semaine** destinées à accompagner la mobilité des boursiers de l'État, pour leurs études ou leurs stages dans le monde entier,
- Des **aides forfaitaires** (Chèque Eurocampus, Chèque Coopération Décentralisée, Chèque Humanitaire, Chèque Pegasus, chèque apprentis) **allant jusqu'à 600 €,** destinés aux non-boursiers.

En 2014-2015, **2 100 bourses et aides forfaitaires** ont été attribuées, pour un montant total de **2,9 M€.**

www.midipyrenees.fr
RÉGION MIDI-PYRÉNÉES
L'action en vrai

LE SOUTIEN DE LA REGION AUX ETUDIANT-E-S EN FORMATIONS SANITAIRES ET SOCIALES

Infirmier, aide-soignant, ambulancier, manipulateur en électroradiologie médicale, masseur-kinésithérapeute, podologue, auxiliaire de vie sociale, éducateur spécialisé, moniteur éducateur… sont des métiers pour lesquels la Région :

- assure le **fonctionnement des centres de formations sanitaires et sociales** et à la **prise en charge des frais liés aux stages** pour les étudiants en soins infirmiers et en kiné pour un montant de **34,8 M€ ;**
- **prend en charge les frais de scolarité** de tous les élèves de niveau V (aide-soignant, auxiliaire de puériculture, ambulancier, aide médico-psychologique, auxiliaire de vie sociale) pour un montant de **4,5 M€** (dont 950 000€ de crédits Pôle emploi) **;**

Par ailleurs, sur l'année scolaire 2014-2015, 1 862 étudiant-e-s paramédicaux et en travail social ont pu bénéficier d'une bourse d'études pour un montant de **4,7 M€,** et la prise en charge de leurs droits d'inscription pour un montant de **485 000 €.**

3. L'action de la Région en faveur des établissements de formations sanitaires et sociales

En charge de l'élaboration et de la mise en œuvre du schéma des formations sanitaires et sociales, la Région intervient par ailleurs dans la rénovation des établissements existants et participe à la création d'antennes sur le territoire régional. Elle y consacre **7 M€** en 2015. **L'Union européenne** participe également, avec la Région, à la construction et la rénovation des Instituts de Formation en Soins Infirmiers (IFSI) en mobilisant plus de 3 M€ de FEDER.

FOCUS SUR LE PÔLE REGIONAL D'ENSEIGNEMENT ET DE FORMATION AUX METIERS DE LA SANTE

Le PREFMS : Ouverture de 11 écoles sur un seul campus, dès septembre 2015 !

Chaque année, 2 500 étudiants futurs professionnels de la santé sont diplômés dans la région Midi-Pyrénées, dont 600 issus des instituts préparant aux métiers de la santé rattachés au CHU de Toulouse.
La Région et le CHU de Toulouse ont construit en concertation avec la Ville de Toulouse, un bâtiment qui regroupe l'ensemble de ces instituts au sein du Pôle régional d'enseignement et de formation aux métiers de la santé.
Ce pôle s'inscrit dans le futur éco-quartier de la Cartoucherie, à Toulouse, à proximité du CHU de Purpan.

A noter : Inauguration le 16 septembre à 11h00.

© Ateliers Lion

Le projet consiste en une construction neuve de **12 000 m².**

L'objectif est de constituer un grand pôle régional et universitaire d'enseignement en santé en regroupant sur un même site formation initiale et formation continue.

Les écoles rassemblées :

- **L'Institut de Formation en Soins Infirmiers (IFSI)** forme des infirmiers en soins généraux qui ont vocation à exercer dans toutes structures sanitaires (hôpitaux, cliniques) sociales (établissements pour personnes âgées) mais aussi en activité libérale. Durée des études : 3 années. L'effectif actuel est de 536 étudiants auquel s'ajoute l'antenne de Saint-Gaudens qui accueille 25 étudiants en première année.

- **L'Institut de formation d'Aides- Soignants** forme des aides-soignants ayant pour vocation d'exercer dans toutes les structures sanitaires et sociales. L'effectif actuel est de 125 étudiants.

- **L'Ecole d'Infirmiers de Bloc Opératoire (EIBODE)** forme des infirmiers en spécialisation bloc opératoire. L'effectif actuel est de 14 étudiants.

- **L'Ecole d'Infirmiers Anesthésistes (EIADE)** forme des infirmiers en spécialisation anesthésie réanimation. L'effectif actuel est de 25 étudiants.

- **L'Institut de Formation de Manipulateurs d'Electroradiologie Médicale (IFMEM)** forme des manipulateurs d'électroradiologie qui ont vocation à exercer dans toutes structures sanitaires (hôpitaux cliniques) mais aussi dans les cabinets de radiologie (établissements de santé). L'effectif actuel est de 127 étudiants.

- **L'Institut de Formation des Cadres de Santé (IFCS)** forme au métier de cadre de santé
  « Manager » (cadre de proximité dans une unité de soins) ou enseignant (formateur dans une école de formation en santé). L'effectif actuel est de 43 étudiants.

- **L'Ecole de Sages-femmes (ESF)** forme des professionnels qui ont vocation à exercer dans toutes structures sanitaires (hôpitaux cliniques) mais aussi en activité libérale. L'effectif actuel est de 124 étudiants.

- **L'Ecole Régionale d'Assistants de Service Social (ERASS)** forme des assistants de service social qui ont vocation à exercer dans des structures sociales ou médico-sociales (Centre social communal, Conseil départemental, établissement pour personnes âgées, établissements de santé …). L'effectif actuel est de 40 étudiants.

- **L'Institut de Formation en Masso-Kinésithérapie (IFMK)** forme des masseurs kinésithérapeutes ayant une activité majoritaire en exercice libéral et dans les structures de soins et de réadaptation. L'effectif actuel est de 189 étudiants auquel s'ajoutent 15 places ouvertes à l'antenne de Rodez.

- **L'Institut de Formation en Pédicurie-Podologie (IFPP)** forme des pédicures podologues ayant une activité quasi exclusive en exercice libéral. L'effectif actuel est de 75 étudiants.

- **L'Institut de formation en ergothérapie** viendra compléter les écoles existantes avec un effectif de 30 étudiants dès septembre 2016.

A terme, près de **1 800 étudiants sont attendus sur ce site.**

Le coût global du projet s'élève à **36,5 M€,** financé à 50% par la Région, 50% par le CHU et la Ville de Toulouse pour la cession des terrains.

Par ailleurs, à Albi, les deux IFSI de la ville se regrouperont sur le site du Centre Universitaire Jean-François Champollion début janvier 2016.

En effet, dans le cadre du programme de réhabilitation des écoles paramédicales qui va permettre d'aboutit à la rénovation de l'ensemble des écoles paramédicales du territoire, la Région construit un bâtiment sur le site du Centre Universitaire Jean-François Champollion pour y reloger les deux IFSI d'Albi. Ce regroupement va permettre de répondre aux problèmes de vétusté et d'exiguïté des locaux actuels, mais aussi de mutualiser des équipements universitaires et une vie étudiante sur le campus d'Albi.
La Région soutient à hauteur de **5,7 M€** ce projet inscrit dans le contrat de site d'Albi.

Pour pallier l'absence d'offre de formations dans certains territoires, **la Région ouvre par ailleurs des formations ou des antennes de proximité.**

RAPPEL DES PRINCIPAUX CHIFFRES SUR L'EDUCATION ET LA FORMATION

454 M€

C'est le **budget** qui est consacré par la Région Midi-Pyrénées en **2015** pour **l'éducation, l'enseignement supérieur, la formation professionnelle et l'apprentissage**.

297 M€ pour les lycées :

- Investissement : **138 M€**
  - Dont 110 M€ travaux
  - Et 28 M€ d'équipement
- Fonctionnement : **149.2 M€**
  - dont 91,7 M€ pour ARL
- Actions socio-éducatives : **9,8 M€**

- **62.8 M€** pour l'apprentissage :
  - Fonctionnement : **40 M€**
  - Aides aux employeurs : **11,8 M€**
  - Aides individuelles aux apprentis : **6 M€**
  - Rénovation, équipement et entretiens des CFA : **5 M€**

- **50 M€** pour l'enseignement supérieur et vie étudiante

- **44 M€** pour les formations sanitaires et sociales auxquels s'ajoutent un programme de réhabilitation des instituts de formation

Repères : les établissements, les formations et les effectifs

- **235 lycées** : (les fusions de lycées à Carmaux et à Pamiers réduisent le nombre d'entités)
  - dont 140 lycées publics comprenant 18 lycées publics agricoles
  - 95 lycées privés sous contrat dont 23 lycées privés agricoles

- **64 CFA** et sections d'apprentissage **répartis sur 180 sites de formation**

Plus de 750 formations accessibles en apprentissage en Midi-Pyrénées, préparant à plus de **350 diplômes différents**, du CAP au niveau Bac +5 (diplômes d'ingénieurs, Masters).

117 191 élèves attendus, dont 93 370 dans le public *(+ 2 584 élèves de plus soit 2,5% par rapport à l'année)*

- 87 720 lycéens dans l'Education nationale,
- 5 650 élèves dans l'enseignement agricole
- 19 572 élèves sous contrat EN dans le privé
- 4 249 dans les établissements agricoles privés

17 400 apprenti-e-s

Service de presse : Tél : 05 61 33 53 49 / 52 75
service.presse@midipyrenees.fr / www.midipyrenees.fr